

La Table  
*des aînés*  
des Pays-d'en-Haut

# Rapport Annuel 2024-25

---



Au coeur de la  
communauté

*depuis 25 ans*



# Table des *matières*

Mot du président	01
Conseil d'administration	03
Mission, vision et valeurs	04
Portrait de la Table	07
Moments forts	09
Nos précieux honorés	10
Bilan des réalisations 2024-25	11
Comités de travail	14
Objectifs 2025-26	16



# Mot du *président*

## FORTS DE NOTRE VÉCU, ACTEURS DE NOTRE PRÉSENT

Nous savons maintenant ce que nous sommes et, ce que nous pouvons faire et être. Devant nous, c'est là que tout s'est passé et continue à se passer.

Notre lucidité est totale et sa lumière nue ne laisse guère d'ombre. Nous ne sommes plus la personne que nous étions hier.

« Le chemin est devant nous

Simple comme un sentier

Le chemin est devant nous

Il attend qu'on le prenne ».

Nous avons mis sur la table des fleurs, du pain, des huîtres et du vin.

Le temps s'est tu...Le moment est demeuré sans fin.

Nous sommes appelés à sortir de notre village

Dans la vie de tous les jours, il y a les rêveurs et ceux qui ne se permettent jamais de rêver.

Santayana, le philosophe américain, écrivait au tournant du siècle :

« Le progrès de l'humanité comporte une phase poétique où l'être humain imagine le monde, et une phase scientifique où il vérifie ce qu'il a imaginé ».

En nous mettant en contact avec notre âme, nous nous savons capables de regarder en nous pour nous dire ce que nous pensons les uns des autres.

Pouvons-nous risquer, à la manière de la troisième quête, un jeu de prédiction et ainsi tenter d'imaginer ce que sera la prochaine quête du forum.

Lui donner sa couleur locale sans ternir son brillant universel.

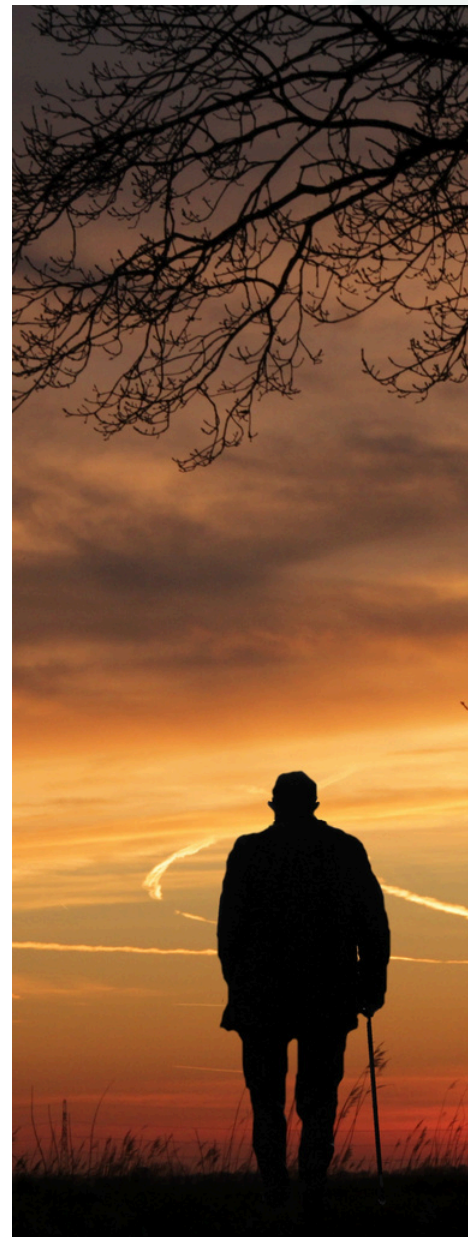

On doit rêver une tentative d'approche, riche d'un mystère et d'un espoir, imbibée de supplément d'âme. Retrouver ses moments rares où nous croyons que rien ne finit et que tout est accessible.

Au sortir des gorges, le fleuve s'étale comme les ruisseaux qui l'ont nourri avant la percée de la montagne. Ainsi partons à la quête de ce qui n'est pas pour concrétiser la vision de la table : « Invite tous et chacun et aussi celui et celle qui détourne les yeux ou qui ne tend pas l'oreille, à découvrir que l'aîné n'est pas seulement un passager dans l'aventure de la communauté. L'aîné peut être à part entière membre de l'équipage. Sa présence vivante peut être une conscience pour chacun de nous.



**Jean-Paul Déom**  
PRÉSIDENT

« Le chemin est devant nous

Simple comme un sentier

Le chemin est devant nous

Il n'y a pas quatre routes pour respecter deux souhaits profonds de la personne aînés » :

« Être libre de ses décisions et être reconnue dans sa différence.

Cela pourrait favoriser un changement de regard qui aidera la communauté des Pays d'en-Haut à mieux apprécier la présence et l'apport des personnes aînées.

Le chemin est devant nous

Simple comme un sentier

Le chemin est devant nous

Le prenons-nous ? »

# Conseil d'administration



**JEAN-PAUL DÉOM**  
PRÉSIDENT  
Citoyen de Piedmont



**CATHERINE SÉVIGNY**  
VICE-PRÉSIDENTE  
Coopérative de solidarité  
Aide Chez Soi PDH



**ÉLISABETH VÉZINA**  
SECRÉTAIRE  
Citoyenne de Piedmont



**ÉLISABETH  
ARSENEAULT-DUQUET**  
TRÉSORIÈRE  
Coordonatrice de  
Répit Bien-être



**NATHALIE DESJARDINS**  
ADMINISTRATRICE  
Citoyenne de Saint-Sauveur



**MICHELINE RICHER**  
ADMINISTRATRICE  
Présidente de Tournenvert



**SOPHIE MARANDA**  
ADMINISTRATRICE  
Citoyenne de  
Sainte-Anne-des-Lacs



**ÈVE ROBINSON-CHOUINARD**  
PERSONNE-RESSOURCE  
Organisatrice communautaire  
CISSS Laurentides

# Mission, vision et valeurs

## MISSION

### Notre engagement envers vous

La Table est un regroupement d'acteurs, en collaboration avec la communauté aînée et tenant compte du champ des compétences des organismes membres : Elle trouve des solutions, coordonne des actions et porte des projets collectifs et structurants visant l'amélioration des conditions de vie des aînés du territoire de la MRC des Pays-d'en-Haut ; La Table réalise sa mission par des consultations, des projets ponctuels et à long terme ainsi que par des représentations, ce qui en fait un acteur dynamique et incontournable.

## VISION

### Comment voyons-nous l'avenir

La Table, de par la diversité et la complémentarité de chacun de ses membres, deviendra une référence incontournable pour :

Favoriser l'amélioration des conditions de vie des aînés et la prise en charge respective de leur vie (le vouloir-vivre) ;

Inviter celui et celle qui détourne les yeux ou qui ne tend pas oreille à découvrir que l'aîné n'est pas seulement un passager dans l'aventure de la communauté. Il peut faire partie de l'équipage. Leur présence vivante peut être une prise de conscience.

## VALEURS

### Le respect

« Le respect s'adresse à la fois à la puissance à craindre et à la faiblesse à protéger. » (CANTO-SPERBER- 1996) Le respect se manifeste dans la considération que l'on porte à une personne ou une institution en reconnaissant sa valeur, son rôle et sa dignité. Le respect, à titre de valeur éthique doit être pris dans le sens d'un second regard que l'on porte afin de ne pas heurter inutilement la personne respectée. Ainsi, respecter véritablement quelqu'un, c'est le considérer comme une personne, c'est-à-dire considérer l'individu sous son aspect spécifiquement humain, un être sensible doué de raison.

# Mission, vision et valeurs

## La loyauté

« Par définition, la loyauté est partielle ; elle s'applique à ceux qui nous sont proches et non aux personnes distantes ou étrangères. » (CANTO-SPERBER-1996)

La loyauté c'est la fidélité aux engagements pris, au respect des règles de l'honneur et de la probité. Elle se différencie du loyalisme qui se réduit à l'attachement à un régime ou à des institutions. La loyauté ne signifie ni conformité ni soumission.

La loyauté est une des premières conditions de la réussite de l'action collective.

**La loyauté ne consiste pas être d'accord, mais plutôt à se rallier après avoir exprimé son désaccord, même si on n'est pas d'accord avec la décision de l'ensemble. La loyauté, c'est d'être d'accord même si.**

## L'intégrité

« L'intégrité renvoie souvent, dans un large sens, à la cohérence dont fait preuve une personne entre ses valeurs et ses actions, à une disposition à faire la chose « juste et bonne » dans toutes les circonstances, et à une détermination à agir avec honnêteté et probité. » (KERNAGHAN-1997)

L'intégrité est la vertu de la cohérence dont l'accomplissement se réalise toujours dans une perspective de justice. Contrairement à la probité où la coercition provient de l'extérieur, les contraintes de l'intégrité émanent de l'individu. Elles sont beaucoup plus personnelles et réfèrent à la conscience individuelle.

**L'intégrité, c'est agir sans compromis avec compétences et rigueur dans la poursuite d'un but, dans l'accomplissement d'une mission ou la défense d'une cause.**

## L'équité

« L'équité appelle un sentiment supérieur de la justice qui tend à faire accomplir la loi dans son esprit, par-delà la lettre et parfois contre la lettre. » (JOLIVET-1966)

**L'équité, c'est la juste appréciation de ce qui est dû à chacun. Agir de manière égale et agir de manière équitable n'est pas la même chose. L'égalité, c'est « tous pareils ». L'équité, est « à chacun selon. »**

Agir avec équité, c'est agir sans préjugé, sans favoritisme et en toute impartialité en se basant sur des faits objectifs et non sur des impressions ni en fonction d'intérêts personnels. C'est aussi agir dans le respect des droits des personnes et en tenant compte des différences individuelles.

# Mission, vision et valeurs

## L'impartialité

« La personne impartiale n'a pas les mains liées par la neutralité ; elle est libre d'opérer des choix au nom d'une mission particulière, du bien commun ou, pour le bien de l'organisme. » (RENÉ VILLEMURE – 2019)

L'impartialité est une position de surplomb qui exige du discernement. C'est la capacité d'opérer des choix au nom d'une mission particulière, du bien commun.

L'impartialité est une clé de l'éthique.

L'impartialité peut-être le critère premier d'une décision.

L'impartialité est une attitude qui nous permet d'éliminer toute subjectivité dans un jugement.

La valeur d'impartialité se manifeste aussi dans le souci de traiter chaque personne ou décision de façon juste en tenant compte des circonstances.

## MANDAT

### Nous vous représentons.

- Faire une lecture des problématiques et des besoins de la population aînée dans la MRC des Pays-d'en-Haut notamment en s'appropriant les recommandations de la démarche MADA (Municipalité amie des aînés) ;
- Déterminer des priorités d'action ;
- Adopter un plan stratégique et un plan d'action annuel ;
- S'assurer de leurs réalisations et de la diffusion des résultats ;
- Effectuer annuellement un bilan et une évaluation des travaux et du fonctionnement de la Table suivant le plan d'action et les objectifs fixés.

# Portrait de la Table des aînés

## Qui sommes-nous ?

Forte de la diversité de ses membres provenant de différents secteurs d'activités, la Table des aînés de la MRC des Pays-d'en-Haut se présente comme un lieu de concertation et d'action qui intervient dans des situations mettant en jeu la qualité de vie, les intérêts et les droits des aînés.

Concertation hybride  
*très dynamique!*

## COMPOSITION EN 2025-26

35

organismes membres provenant de différents secteurs: sécurité alimentaire, prévention des abus, bénévolat, culture, défense des droits, entraide, hébergement, proches aidants, santé et services sociaux, secteur anglophone, etc.;

9

associations des aînés (Clubs d'âge d'or) et RPA ;

33

citoyens aînés qui appuient la promotion et l'amélioration des conditions de vie des aînés de la région ou qui s'y impliquent ;

11

responsables Question Aînés (RQA) représentant les municipalités et la MRC des Pays-d'en- Haut ;

5

députés provinciaux et fédéraux ;

1

conseil d'administration composé de 6 membres élus par l'ensemble des membres de la Table présents à l'Assemblée générale le 18 août 2025 (1 siège vacant) ;

7

comités de travail : Le comité Post-Forum (5 membres), le comité communication (6 membres), le comité proche aidant (11 organismes membres), le comité Prévention de la Maltraitance envers les aînés (11 organismes membres), le comité finances (2 membres), le comité intergénérationnel (7 membres) et le comité grande table (3 membres).

1

responsable de la concertation et de la vie associative ;

1

organisateur communautaire du CISSS des Laurentides.

# Portrait de la Table des *aînés*

## Territoire couvert par la Table des aînés et ses comités

Il est indispensable de mentionner que nous couvrons tout le territoire de la MRC des Pays-d'en-Haut. Nous souhaitons tenir compte des préoccupations et des réalités particulières vécues dans toutes les municipalités. Cette carte représente le territoire desservi par la Table pour tous les citoyens et citoyennes de ces 10 municipalités.

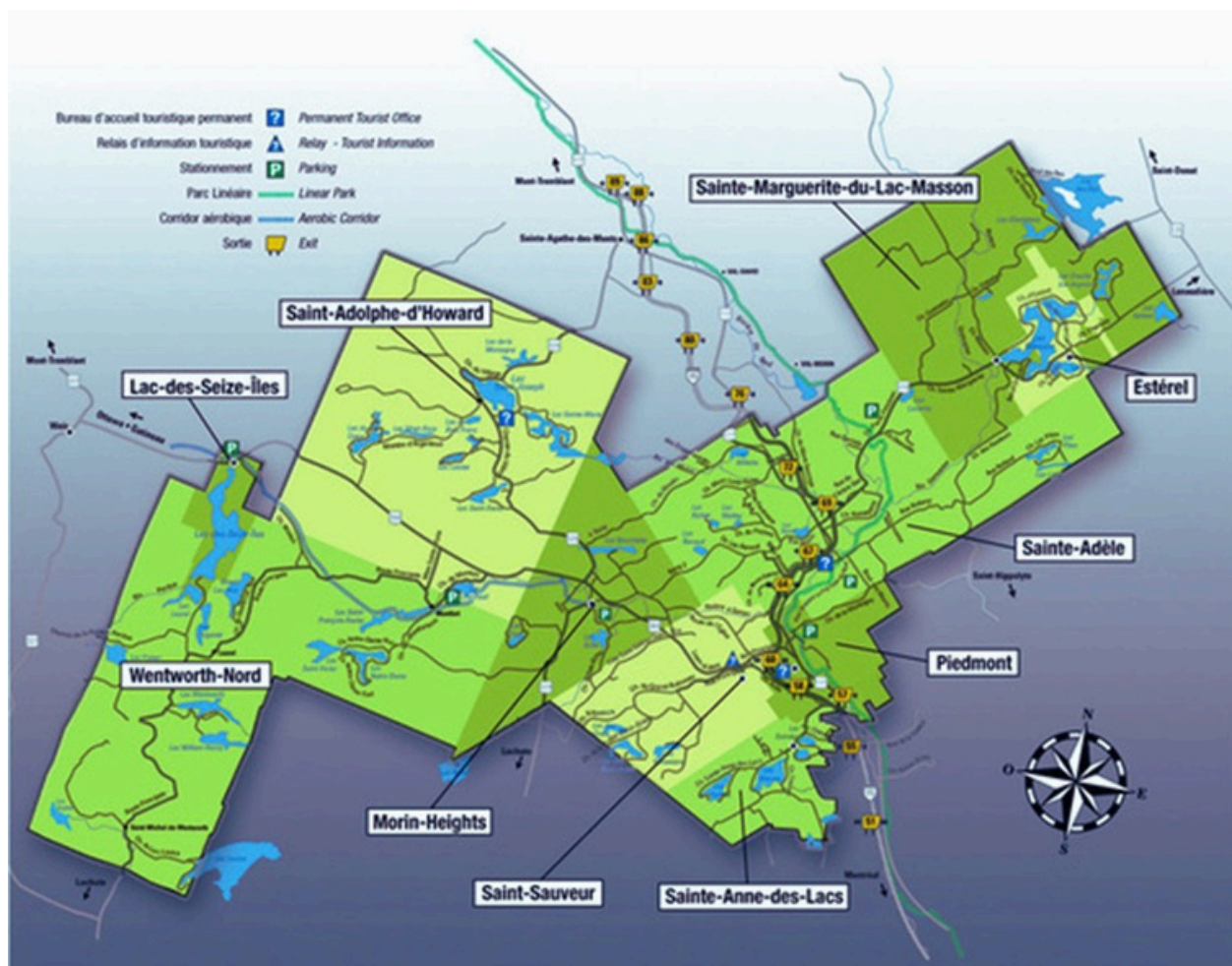

# Moments forts

## Quelques-uns des moments forts

Depuis vingt-ans, la Table des aînés a initié et collaboré à de nombreux projets pour le bien-être de la population vieillissante de la MRC des Pays-d'en-Haut. Ces initiatives ont amélioré leur condition de vie de façon significative. De nouveaux programmes sont apparus, des services se sont implantés comme autant d'éclaircies dans la vie de citoyens qui aspirent à prendre leur vie en main. Au fil de cet engagement, voici quelques moments forts de la Table des aînés.

**2009**

La Table des aînés participe à la pièce de théâtre Les Zainés Déchainés. Entièrement écrite et jouée par des intervenants du CLSC, les policiers communautaires de la Sûreté du Québec et de la Ville de Sainte-Adèle ainsi que des aînés citoyens, elle est jouée devant public, enregistrée et gravée sur DVD. Elle remporte le prix Reconnaissance de la SQ Laval-Laurentides-Lanaudière-Montréal au printemps 2009.

**2016**

Mise sur pied d'une ligne info-aînés.

**2018-2020**

Développement du projet de lecture intergénérationnelle dans les écoles de la MRC des Pays-d'en-Haut. Plus de 60 bénévoles aînés ont visité près de 25 classes toutes les semaines. Au total, ce sont 340 élèves qui ont été soutenus par des bénévoles aînés dans leurs activités d'apprentissage en lecture.

**2024**

La Table des aînés des Pays-d'en-Haut célèbre ses 25 ans et souligne ses précieux honorés.

**2025**

Le 16 mai 2025, le tout premier Forum des aînés a lieu à la Place des Citoyens à Sainte-Adèle. Lancement du site web et de Léo et Rita.



**2012**

Création et lancement du Bottin des services pour aînés de la MRC des Pays-d'en-Haut. Communément appelé " le petit bottin rose", il est toujours en circulation et a été réédité à quatre reprises.



**2015**

Déploiement du réseau de communication de la Table des aînés par une agente de liaison et une équipe d'aînés bénévoles. Distribution du bottin, organisation des présentoirs des services pour aînés dans toutes les municipalités et rédaction de chroniques dans le journal local et dans les bulletins municipaux. Création de la présentation des services "Léo et Rita".



**2019**

Adoption et déploiement de la Charte de la bienveillance.



**2022**

Création de la trousse de prévention Prévent'Or, un sac distribué par les intervenants du milieu contenant des objets pour favoriser le maintien à domicile sécuritaire et les dépliants des divers organismes pouvant aider les personnes aînées en situation de vulnérabilité.

# Nos précieux *honorés*

À l'occasion de son 25e anniversaire, la Table des aînés veut souligner l'implication de six personnes dont la vision et l'engagement ont permis de porter toujours plus haut le flambeau de ses multiples projets.



*Margot Billot*

Retraitée des services de santé, elle a poursuivi sa mission en joignant la Table afin de sensibiliser les élus et intervenants aux besoins des aînés. Et elle le fait avec énergie et détermination.

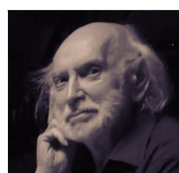

*Jean-Paul Déom*

Président depuis 2022, cet ex-professeur d'université veut rendre service à la société et faire découvrir que la vieillesse est une merveilleuse étape de la vie... pour ceux qui ont la chance de s'y rendre.



*Lawrence Gamache*

Arrivée dans les Laurentides en 2012, elle a participé de façon très persévérante à la mise en place de la politique MADA (Municipalité amie des aînés). Sa cause fétiche : le transport porte à porte.



*Robert Laliberté*

Ce féru du développement social a jeté les bases de la Table des aînés parce qu'il lui apparaissait important de prendre le pouls de ces citoyens et de mettre sur pied des ressources aidantes.

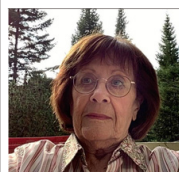

*Gilberte Latour*

Celle qui fut proche aidante s'est jointe à la Table parce qu'elle croit en la force du groupe pour sortir de l'isolement et faire avancer les causes qui touchent les aînés. Son engagement et son aplomb méritent d'être soulignés.

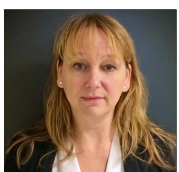

*Ève Robinson-Chouinard*

Organisatrice communautaire au CISSS des Laurentides, elle collabore avec la Table des aînés depuis 2008. Son coup de cœur : un projet intergénérationnel alors que plus de 60 bénévoles aînés ont visité 340 élèves pour les initier à la lecture.

# Bilan des réalisations

## LA PAROLE AUX PERSONNES ÂNÉES

La Table continue de placer la voix des aînés au cœur de ses actions. Plusieurs membres aînés siègent activement sur nos comités, et c'est à travers leur regard, leur expérience et leurs idées que prennent forme les projets que nous portons collectivement.

Cette année, nous concrétisons cette vision à grande échelle avec l'organisation du Forum par et pour les aînés, qui s'est tenu le 16 mai. Cet événement se veut un espace riche de dialogue, d'écoute et de reconnaissance. Des échanges intergénérationnels, des panels et des tables rondes donneront toute leur place à celles et ceux qui, souvent en silence, ont tant à transmettre.

Le thème choisi – découvrir et reconnaître pleinement la valeur et le potentiel des aîné(e)s – guide notre volonté d'honorer leur rôle essentiel dans la communauté. Il ne suffit pas d'accorder la parole aux aînés : il faut surtout prendre le temps de les écouter.

## LA CONCERTATION SOUTENUE PAR LA MRC

Nous avons obtenu du financement d'un total de 25 000\$ provenant de la MRC pour assurer le bon fonctionnement de la Table en 2025 (administration et soutien au CA, soutien à la vie associative, mise à jour du membership et assurer la diffusion d'informations sur les services pour aînés dans leurs milieux de vie.

# Bilan des réalisations

## VISIBILITÉ DE LA TABLE

Nous avons participé au salon du bénévolat organisé par le centre d'action bénévole L'Entraide Bénévole des Pays-d'en-Haut, cela nous ayant permis de tisser des liens et faire connaître davantage la Table auprès des citoyens. Plusieurs publications de la Table sont parues dans le journal Accès également.

## REPRÉSENTATION DE LA TABLE

Grâce à nos bénévoles, nous continuons à être représentés dans les différentes instances locales et régionales. Nous siégeons au Regroupement des partenaires de la MRC des Pays-d'en-Haut et la Table de concertation régionale des aînés des Laurentides (TCRAL).

## SOUTIEN AUX COMITÉS ET VIE ASSOCIATIVE

Nous avons maintenu notre soutien aux différents comités (organisation, liens entre les partenaires, secrétariat, et présence d'un membre du CA sur chaque comité). Voici notre dernière année en nombre d'heures de bénévolat :

**Au total, 69 rencontres ont été tenues au cours de l'année :**

- Assemblées des membres de la Table des aînés: 3 rencontres
- Assemblée générale annuelle : 1 rencontre
- Conseil d'administration : 10 rencontres
- Comité Forum : 30 rencontres
- Comité Communication : 5 rencontres
- Comité Proches-Aidants : 4 rencontres
- Comité Prévention, maltraitance et repérage : 4 rencontres
- Comité Finances : 4 rencontres
- Comité Intergénérationnel : 4 rencontres
- Comité Grande Table : 4 rencontres

Ces 69 rencontres représentent plus de 1 800 heures de bénévolat, témoignant de l'engagement exceptionnel, de la solidarité et du dévouement de nos membres et bénévoles au service des aînés de notre communauté.

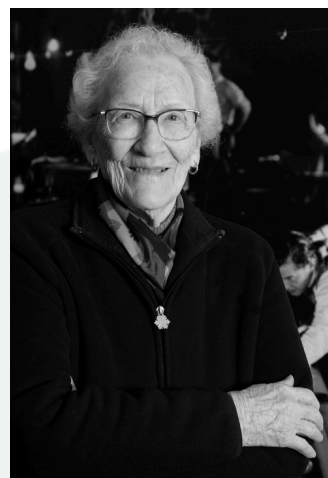

# Bilan des réalisations

## Forum des aînés 2025 - 16 mai 2025

Le Forum des aînés, tenu le 16 mai à la Place des citoyens, a été un franc succès, rassemblant plus d'une centaine de participants, organismes, élus et citoyens, autour de la valorisation du rôle des aînés dans la société. La journée a débuté par une animation poétique et musicale, suivie d'un discours inspirant de la ministre Sonia Bélanger sur l'importance de la contribution des aînés. La conférence de la chercheuse Mélanie Levasseur a mis en lumière les enjeux de l'âgisme et de l'autoâgisme, rappelant que la perception positive de la vieillesse favorise une meilleure longévité.

En ateliers, les participants ont proposé diverses solutions : changer le regard social et le vocabulaire utilisé, reconnaître les savoirs et l'expérience, favoriser la représentation des aînés dans les instances décisionnelles, adapter les services et infrastructures, soutenir le bénévolat, stimuler la solidarité intergénérationnelle et encourager l'autonomie.

La journée fut aussi marquée par le lancement du guide Léo et Rita, ressource pratique pour mieux vieillir, et par la plantation symbolique d'un arbre intergénérationnel. Un panel émouvant entre élèves de l'école A.N. Morin et aînés a illustré les bénéfices du dialogue entre générations, tandis qu'un hommage fut rendu à Janette Bertrand. Le tout s'est conclu sur une prestation participative de percussions Samajam, un vernissage photo et un cocktail convivial.

Ce forum a confirmé l'importance de reconnaître les aînés comme des acteurs essentiels de la vie sociale, porteurs d'expérience, de savoirs et de solidarité pour l'avenir collectif.



# Comités de *travail*

## COMITÉ PROCHES-AIDANTS

Le comité proches aidant est composé de plusieurs organismes qui desservent notre territoire : L'Antr'Aidant, La Maison Aloïs, Répît Bien-être, Aide Chez Soi, La Maison des parents d'enfants handicapées des Laurentides, la Société Alzheimer des Laurentides, Palliavie, Palliaccio, le CISSS des Laurentides, 4 Korner et l'APPUI. Son organisation est soutenue par un membre de l'équipe d'organisation communautaire du CISSS des Laurentides.

Le projet SOS Proche Aidant est fin clôt. Les membres de ce comité ont œuvré collaborativement à la création du Guide de recherche d'aide à domicile à l'intention des personnes proches aidantes. Cet outil est très apprécié de ces dernières ainsi que des intervenants du milieu. De plus, il rayonne outre les frontières de notre MRC.

Après la phase exploratoire qui a permis aux membres du comité d'évaluer la possibilité de démarrer un service de jumelage pour de l'aide à domicile, le comité a mandaté une firme afin de produire un cahier des charges qui permettra à un organisme éventuellement de démarrer un service répondant à ce besoin.

## COMITÉ COMMUNICATION

Ce fut une belle année productive pour ce comité, ses membres ayant finalisé le projet Mieux informer nos aînés, soutenu par la MRC des Pays-d'en-Haut, et qui avait comme objectif de mettre à jour les outils de communication de la Table des aînés. Les fruits de ces efforts sont, entre autres :

- Un site internet de la Table des aînés
- Une nouvelle présentation dite « Léo et Rita » des services disponibles pour aînés de la MRC des Pays-d'en-Haut (le lancement officiel du livre Léo et Rita a eu lieu lors du Forum du 16 mai 2025)
- La mise à jour du « petit bottin » des services pour aînés de la MRC des Pays-d'en-Haut
- La production de chroniques pour les bulletins municipaux
- L'infolettre de la Table des aînés ainsi que sa page Facebook sont également des outils de communication qui ont été propulsés par le soutien de la MRC des Pays-d'en-Haut. Il va de soi qu'un grand merci pour le soutien financier qui a permis ces beaux projets soit exprimé sincèrement.

# Comités de *travail*

## COMITÉ ORGANISATEUR D'UN FORUM PAR ET POUR LES AÎNÉS

Le comité forum a été créé comme espace de discussion pour préparer et structurer cet événement de grande envergure. Ce forum a comme but de redéfinir la place de l'aîné au sein de la communauté et de célébrer la capacité de ce dernier à se réinventer et à défier les normes sociales établies. Ce comité sera aussi responsable de la synthèse de l'expérience vécue in situ, d'en acheminer les demandes et résolutions formulées aux instances concernées, afin de résoudre les problèmes soulevés et d'améliorer les situations observées causant problèmes.

## COMITÉ PRÉVENTION À LA MALTRAITANCE

Les dix (10) membres du comité sont : Les Caisses populaires de la Vallée des PDH, le Centre intégré de santé et de services sociaux (CISSS) des Laurentides, la Coopérative de solidarité Aide chez soi des Pays-d'en-Haut, l'Entraide bénévole des Pays-d'en-Haut, l'intervenante de soutien en logement social, Les Résidences du Manoir, Prévoyance envers les aînés des Laurentides, Répît Bien-Être, le Réseau FADOQ – région des Laurentides et la Sûreté du Québec.

Le comité de prévention de la maltraitance des aînés est un regroupement d'organismes qui travaillent en partenariat visant à contrer l'abus et la maltraitance dans tous les milieux de vie des personnes âgées. Le comité travaille à la mise en place des stratégies pour rejoindre les personnes isolées et favoriser les échanges d'information intergénérationnels.

Le Comité travaille à l'organisation d'une marche de la bientraitance dans le cadre de la Journée mondiale de lutte à la maltraitance de aînés le 15 juin.

# Objectifs 2025-2026

## **1. POURSUIVRE LES CONSULTATIONS AUPRÈS DES MEMBRES LORS DES GRANDES TABLES**

Maintenir un dialogue constant avec les membres est essentiel pour s'assurer que les orientations de la Table reflètent leurs besoins réels. Les grandes tables demeurent des moments privilégiés d'échange, de concertation et de mobilisation des partenaires du territoire.

## **2. RÉFLÉCHIR AU FONCTIONNEMENT DES ASSEMBLÉES DE LA GRANDE TABLE**

Revoir et adapter le déroulement et les mécanismes des assemblées afin de favoriser une participation active, un climat de collaboration et une prise de décision efficace, tout en tenant compte de l'évolution des enjeux liés au vieillissement.

## **3. SOUTENIR LE TRAVAIL EFFECTUÉ PAR LES COMITÉS**

Les comités thématiques jouent un rôle central dans l'avancement des dossiers. La Table souhaite leur offrir un appui concret, que ce soit par la coordination, la diffusion d'information, ou la mise à disposition de ressources pour assurer la réussite de leurs initiatives.

## **4. ASSURER LA BONNE GESTION DES FONDS DE LA TABLE**

La gestion rigoureuse et transparente des ressources financières demeure une priorité afin de garantir la pérennité de la Table et de maximiser l'impact des projets réalisés au bénéfice des aînés de la région.

## **5. REVOIR LES RÈGLEMENTS GÉNÉRAUX**

Une mise à jour des règlements généraux sera amorcée afin de s'assurer qu'ils demeurent adaptés aux réalités actuelles de l'organisme et conformes aux exigences légales et administratives. Cette révision vise aussi à clarifier les rôles et responsabilités des membres.

## **6. ASSURER L'ATTEINTE DES OBJECTIFS DES PROJETS PORTÉS PAR LA TABLE**

Chaque projet initié par la Table est porteur de retombées concrètes pour la qualité de vie des aînés. Un suivi attentif et rigoureux sera effectué afin de s'assurer que les objectifs soient atteints et que les résultats répondent aux attentes de la communauté.

# Merci aux précieux partenaires



Ville de Saint-Sauveur



Ville de Sainte-Marguerite-du-Lac-Masson

